



MAGNOLIA
RESIDENCE HALL

est. 2021

入寮申込要項

2024 年度版 ver.1



I. 学寮の概要

1. 目的

マグノリア学寮は、生活と学びが融合した場として、本学の建学の精神に沿った教育の重要な一環として位置づけられています。また、マグノリア学寮の学寮生はすべて、課題や面接を経て選ばれた「学寮奨学生」です。学業成績だけでなく、リーダーシップや責任感、共同性等の倫理的資質も要求されます。マグノリア学寮の理念にふさわしい、自覚的な振るまいが求められます。

建学の精神を具現化するため、特に以下の事項を配慮しています。

- a.学寮の内外を問わない人間の尊厳の追求
- b.文化・歴史・社会的背景の多様性の受容
- c.国際交流と国際理解教育の促進

マグノリア学寮の名称の由来は、1949年に設立された本学のキリスト教のルーツが米国南部長老派教会にあることから、当地で繁茂するマグノリアを表象として採用しました。ちなみに、花言葉は「崇高」・「忍耐」・「持続性」などで、マグノリアはミシシッピ州とルイジアナ州の州花とされています。

2. 管理・運営

マグノリア学寮規程に基づいて行います。

3. 名称・所在地・電話番号

名称	マグノリア学寮
所在地	〒765-0013 香川県善通寺市文京町三丁目2番4号
電話番号	【学生コモンズ支援課】0877-62-3966 (受付時間 平日のみ：8時30分～17時)

4. 施設及び設備等

建物	鉄筋コンクリート 5 階建て
収容人員	男子学生：80 名(2 階～3 階) 女子学生：80 名(4 階～5 階) 「各フロアの概要」(5 ページ)を参照してください。
居室面積	14.08 m ² (約 8.5 帖)／個室
門限等	23 時(23 時から翌 5 時までは原則的に入退館できません)
居室内 備品等	<p>ベッド、マットレス、カーテン、机、椅子、本棚、電気スタンド、クローゼット、エアコン、テレビ端子、Wi-Fi 完備</p> <p>※冷蔵庫やテレビなどの家電品の持ち込みは可能ですが、居室内での同時使用する電力合計が 2000W を超えないよう注意してください。参考までに、冷蔵庫とエアコンの消費電力を示します。</p> <ul style="list-style-type: none"> ・一般的な小型冷蔵庫：200～300W ・居室内エアコン(使用時)：約 900W <p>※ドライヤーなど多くの電力を必要とする機器は、できる限り洗面所などの共用施設の場で使用してください。居室内で使用する場合はエアコンなどの電源を切ってから使用してください。</p>
共用施設	<p>【1 階】 ※本学学生、教職員が出入りできます</p> <ul style="list-style-type: none"> ○コモンプレイス ソファ、机 ○スタディラウンジ(3 部屋) 机、椅子、ホワイトボード ○レクリエーションルーム テレビ、机、椅子、卓球台 ○キッチン・ダイニングプレイス 冷蔵庫、オーブンレンジ、オーブントースター、電磁調理器 炊飯器、食器棚、テーブル、椅子 ○その他 自動販売機コーナー、メール・宅配ボックス、多目的トイレ(オストメイト対応)、身体障害者用浴室、エレベーター、階段 <p>【2～5 階】 ※居住スペースのため学寮生以外は出入り禁止です。</p> <ul style="list-style-type: none"> ○コインランドリー(各階 1 カ所) ○シャワールーム(各階 8 カ所) ○浴槽付き浴室(各階 1 カ所) ○トイレ(各階 6 カ所) ○多目的トイレ(各階 1 カ所：オストメイト対応)

	<p>○洗面所(各階 2 カ所)</p> <p>【屋外】</p> <p>○駐輪場(160 台)</p> <p>○バイク駐車場(12 台)</p> <p>※満車時は大学立体駐車場を利用ください。</p> <p>※自動車については、本学立体駐車場(年額 3,000 円のパスカード制)を利用してください。</p> <p>○ゴミ収集場</p> <p>○喫煙スペース</p> <p>【その他】</p> <p>○防犯カメラ設置(各フロア廊下、1 階共用スペース、屋外等)</p>
--	--

5. 部屋替えについて

原則として年一回部屋替えを行います。

6. マグノリア学寮配置図

- キャンパス全体

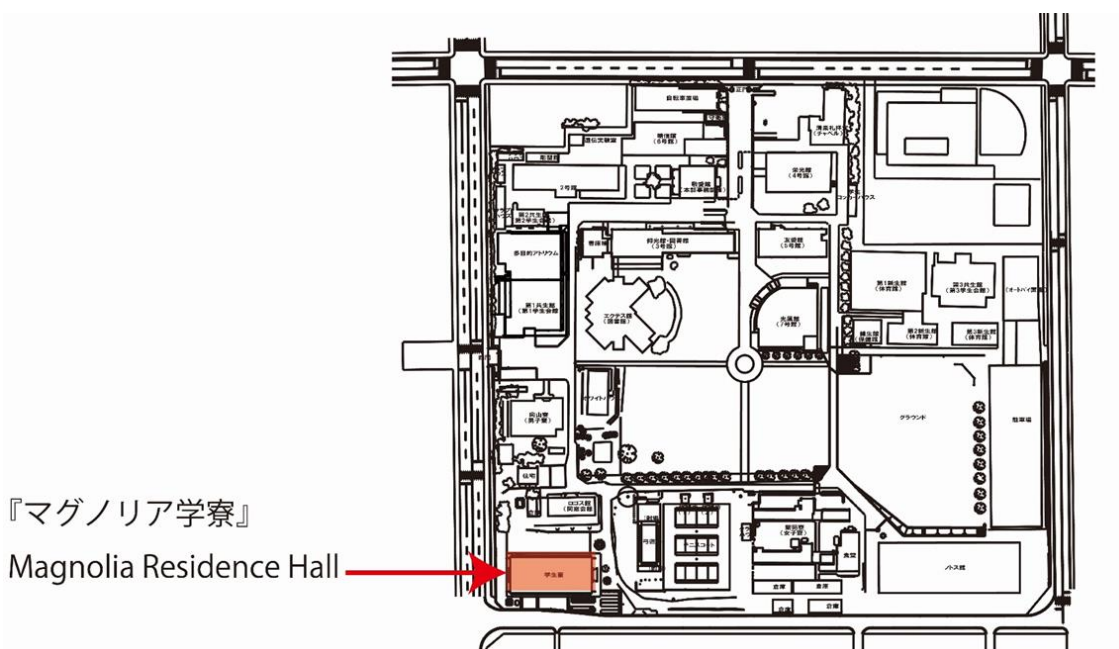

○1階平面図

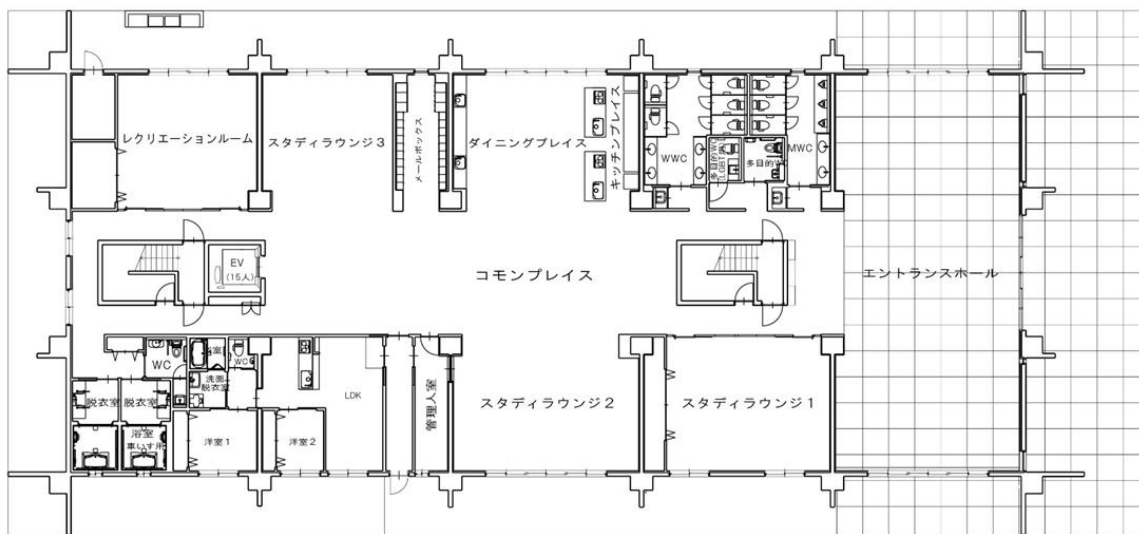

○2～5階(学寮生居室階)平面図

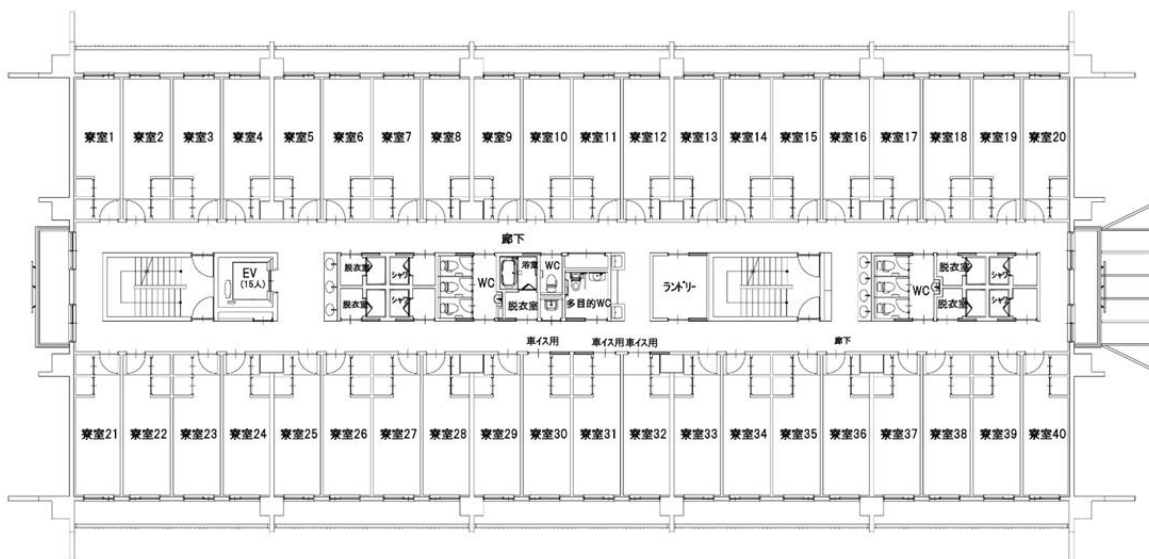

○居室間取り

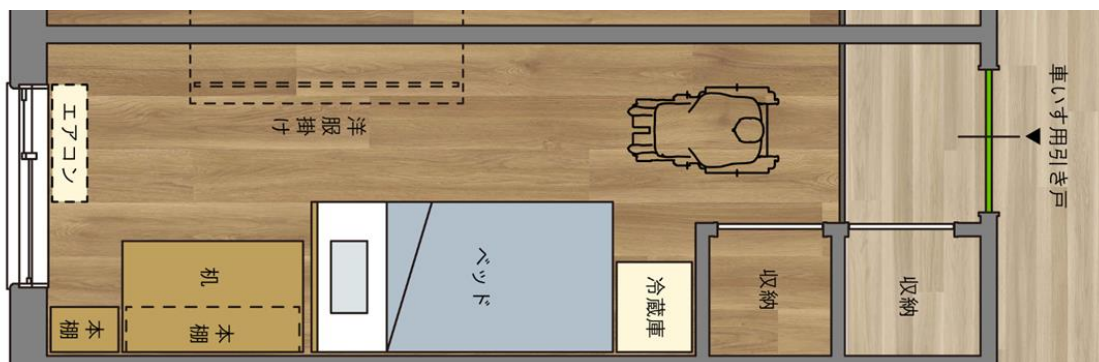

※冷蔵庫は備え付けではありません

○各フロアの概要

フロア	名称等	対象	性別	室定員	室数	室面積 (㎡)	備考
1階	交流 スペース	学生 教職員等	—	—	—	—	—
2階	居室	学寮生	男	1	40	14.08	車いす対応(2室) 聴覚・視覚障害対応(5室)
3階	居室	学寮生	男	1	40	14.08	車いす対応(2室) 聴覚・視覚障害対応(5室)
4階	居室	学寮生	女	1	40	14.08	車いす対応(2室) 聴覚・視覚障害対応(5室)
5階	居室	学寮生	女	1	40	14.08	車いす対応(2室) 聴覚・視覚障害対応(5室)

II. 学寮の経費

1. 概要

項目	月額	年額
入寮費	(入寮時のみ)30,000円	30,000円
寮費(家賃)	10,000円	120,000円
光熱水・通信(Wi-Fi)費用	8,000円*	96,000円*
食費(1日2回:朝夕食)	27,000円*	324,000円*
合計	(入寮費を除き)45,000円*	570,000円*

*変更の可能性があります。

2. 支払方法等

以下の点に留意して、期日までに確実に支払うようにしてください。支払いが確認できない場合は、入寮許可や在寮資格を取り消す場合があるので注意してください。

- ① 経費の支払いは前払いの月単位です。
- ② 入寮費は初回の支払い経費に含みます。
- ③ 登録をされたゆうちょ銀行口座から毎月ごとの請求金額を引き落とします。
- ④ 翌年度以降の経費は変更になる場合があります。
- ⑤ 食費については食堂利用の有無を問わず、必ず支払っていただきます。

入寮決定後、入寮をしなかった場合でも、入寮費の返金はできません。

3. 食費について

本学食堂「カフェテリア コイノス」にて、原則的に毎日1日2回(朝と夕)の食事を提供します。なお、衛生管理上、取り置きはできません。

4. その他

以下の点に注意してください。

- ①入寮又は退寮が月の途中であっても、寮費及び光熱水通信費は月額を納付しなければなりません。
- ②エアコンのリモコンの電池や電球など、居室の消耗品は個人で負担してください。
- ③光熱水費は固定していますが、各自が節電や節水等を心がけてください。

Ⅲ. 入寮申込要項

入寮を希望する場合は、以下を必ず読み、充分理解したうえで、出願期限までに入寮の申込をしてください(必着)。

1. 2024年4月入寮スケジュール

- *締め切りを過ぎての提出は受け付けません。
- *選考結果に関するお問い合わせは一切受け付けません。

一次募集

入学試験種類	出願期限(必着)	選考日程	結果発表
総合型選抜	(A 日程) 2023/9/25(月)	2023/9/26(火)~10/31(火)	2023/11/1(水)
	(B 日程) 2023/11/17(金)	2023/11/24(金)~12/5(火)	2023/12/6(水)
	(C 日程) 2023/12/18(月)	2023/12/8(金)~12/20(水)	2023/12/22(金)
	(D 日程) 2024/1/29(月)	2024/2/5(月)~2/16(金)	2024/2/19(月)
学校推薦型選抜 (公募 B 以外)	2023/11/14(火)	2023/11/20(月)~22(水)	2023/12/4(月)
学校推薦型選抜 (公募 B)	2023/12/8(金)	2023/12/16(土)	2023/12/22(金)
一般選抜 A 日程	2024/1/24(水)	2024/2/3(土)	2024/2/8(木)
大学入学共通テスト 利用選抜 A 日程	2024/1/24(水)	2024/2/3(土)~ オンライン面接(zoom)	2024/2/8(木)

※ 9月25日以降に出願された応募者については別途連絡いたします。また、選考面接は入試日と同日に行う予定ですが、オンライン面接(zoom)に変更の可能性もあります。

上記入試区分以外の入試を利用して入寮を希望する方は、学生コモンズ支援課までお問い合わせください。

2. 募集人数(人数については変更の可能性有り)

入学試験種類	募集人数	備考
学校推薦型選抜 総合型選抜 一般選抜 大学入学共通テスト 利用選抜	若干名	

3. 入寮条件

入寮にあたっては、課題や面接などを通しての選考を行います。応募者全員が入寮できる訳ではありません。入寮申込者には、一定の成績と、マグノリア学寮の理念に共感し、学寮生活および大学内での活動や行事に熱意をもって積極的に参加する意志が求められます。

4. 入寮選考

選考は、提出された入寮申込願書及び課題と面接により総合的に判断します。内容は以下の通りです。

① 入寮申込願書

- ・同封の願書に各項目すべてに漏れがないよう記入してください。

② 課題

- ・書類か映像のいずれかを選択することができます。

<書類を希望する場合>

- ・同封の書式に定められたテーマについて、800～1000字の説明文を記入(入力)してください。

<映像を希望する場合>

- ・定められたテーマについて、1分30秒～2分程度の映像にまとめてデータで提出してください。テーマは書類提出を選択した場合と同じです。
- ・映像の冒頭で入学試験の種類と出身校、氏名を必ず述べてください。
- ・テーマに即した説明を必ず含んでください。
- ・特技などを具体的に表現できる場合は映像に含んでもかまいません。
- ・映像はUSBメモリーに保存してください。

③ 面接

- ・学校推薦選抜および一般選抜 A 日程で出願された方は、入試日に対面形式で行います。
- ・オンライン面接は、Web 会議サービス zoom を使用します。出願前に本名で zoom アカウントを作成し、マグノリア学寮の zoom アカウント(magnolia@sg-u.ac.jp)を、連絡先に追加してください。面接日時は決定後、個別に連絡させていただきます。

5. 入寮申込願書及び課題の提出方法

封筒表面に「入寮申込願書 在中」と朱書きで記載し、郵送してください。課題で映像を選択した人は、映像が保存された USB メモリー(任意の方法で必ず氏名がわかるようにしておいてください)も必ず同封してください。

6. 入寮内定者の発表

選考に合格した「入寮内定者」へは本学学生コモンズ支援課より連絡いたします。

7. 健康診断

健康診断を必ず受けてください。

診断を受けない場合は入寮を取り消すことがあります。

IV. 入寮資格及び入退寮の手続き

1. 入寮資格

必要な選考を通過した本学に在籍する学部奨学生及び大学院奨学生(両者には選考された留学生を含む)であり、学則、学生心得等の本学が学生に対して定める諸規則およびマグノリア学寮奨学生ルールが定める事項を遵守できること。

2. 在寮期間

入学時に定められた最短修業年限(学部生 4 年、大学院生 2 年)を超えた在寮は原則的に認めません。

3. 入寮手続き

入寮を許可された者は、指定された期日までに入寮誓約書・自動払込利用申込書等、関係書類を提出してください。また、入寮の際には、居室内の備品の過不足についても確認してください。

なお、以下の場合には入寮の許可を取り消すことがあるので注意してください。

- ①入寮選考の過程において虚偽の申し立てをしたことが判明した場合
- ②入寮の手続き(寮費及び光熱水通信費の納入を含む)を期日までに行わなかった場合
- ③指定された期日までに入寮しなかった場合

4. 退寮手続き

最短修業年限満了前に自主退寮する場合は、「退寮届」を退寮日の1ヶ月前までに学生コモンズ支援課に提出の上、各月末日までに退寮してください。なお、やむを得ない事情により末日よりも早く退寮した場合でも、寮費及び光熱水通信費はその月1ヶ月分を支払ってもらいます。また既納の室料、光熱水・通信費および食費は返還しませんので留意してください。

退寮当日は居室ならびに備品の確認を行いますので、指示に従ってください。設備・備品等の破損、汚損があった場合は、後日修繕費を支払ってもらいます。なお、持ち込んだ個人の荷物はすべて引き取ってください。また、未納の寮費及び光熱水通信費食費があった場合は、支払ってください。

5. 在寮資格の取り消し(退寮処分)

下記の場合については、在寮資格を取消します。

- (1) 入寮に係る申請事項に虚偽の事実が判明した場合。
- (2) 室料、光熱水・通信費および食費を滞納した場合。
- (3) 学則に著しく違反したり、寮の管理運営および共同生活に重大な支障を与えた場合。
- (4) 学寮の各種イベント等へのコミットメント(参加の程度・取り組み姿勢など)が低い場合。
- (5) 奨学生として相応しくない成績が続く場合。

6. 学寮奨学生の証明書および推薦書の発行

マグノリア学寮奨学生である(あった)ことを証明する証明書および推薦書を原則として発行します(有料)。使用目的を明示して、学生コモンズ支援課に申し出てください。但し、学寮での生活に問題がある場合や退寮事由が適正でない場合は、発行できないことがあります。

V. その他

1. 入寮日

入寮日は2024年3月を予定しています。決定次第、別途連絡します。

2. 荷物の受付について

入寮の際に必要な荷物については、受付期間と送付先を後日連絡します。